



의안번호

제96호

논산시 청소년행복재단 설립 및 운영 조례안

제 출 자

논산시장

제출연월일

2017. 11. 17.

논산시 청소년행복재단 설립 및 운영 조례안

의안 번호	제96호
----------	------

제출연월일 : 2017. 11. 17.

제 출 자 : 논 산 시 장

1. 제안이유

- 지속적으로 증가하는 청소년활동과 청소년상담, 진로체험 등 수요에 능동적으로 대처하고 청소년수련관 및 청소년상담복지센터 운영의 효율성을 높여 통합운영 하고자 「민법」 제32조에 의거 설립하는 「논산시 청소년행복재단」의 운영 및 지원근거를 마련하고자 함.

2. 주요내용

- 가. 설립목적 및 사업에 관한 사항 명시 함(안 제1조부터 제3조까지)
- 나. 기본재산 조성에 관한 사항 명시 함(안 제4조)
- 다. 정관, 임원, 이사회 직원 등에 관한 사항을 정함(안 제5조부터 제9조까지)
- 라. 수익사업에 관한 사항을 명시 함(안 제10조)
- 마. 사업의 위탁 및 자료제공에 관한 사항을 명시 함(안 제11조)
- 바. 사업 및 활동에 대한 지원, 사업연도, 사업계획, 결산에 관한 사항을 명시 함(안 제12조부터 제14조까지)
- 사. 감사 및 보고에 관한 사항을 명시 함(안 제15조까지)
- 아. 공무원의 파견에 관한 사항을 명시 함(안 제16조까지)

3. 참고사항

- 가. 관계법령 : 붙임 참조
- 나. 예산조치 : 비용추계서 참조
- 다. 기타사항

- 1) 부패영향평가 : 원안동의
- 2) 성별영향분석평가 : 원안동의
- 3) 규제심사 : 규제심사 대상 아님
- 4) 입법예고 및 전자공청회

가) 예고기간 : 2017년 9월 18일 ~ 10월 13일(25일)

나) 예고결과 : 의견없음

- 5) 비용추계서 : 붙임 참조

- 6) 충청남도 소관실과

가) 혁신담당관 ☎ 041-635-3196 (출연기관 설립협의)

나) 여성가족정책관 ☎ 041-635-4994 (비영리법인 허가)

□ 조례안

논산시 조례 제 호

논산시 청소년행복재단 설립 및 운영 조례안

제1조(목적) 이 조례는 청소년의 건전육성을 진흥하고 청소년관련 시설의 효율적인 운영을 위하여 설립하는 논산시 청소년행복재단의 운영에 필요한 사항을 규정함을 목적으로 한다.

제2조(설립) ① 논산시 청소년행복재단(이하 “재단”이라 한다)은 「민법」에 따른 재단법인으로 한다.

② 제1항에 따른 재단의 설립·운영에 관한 사항은 관계법령과 이 조례에 따르고, 그 세부사항은 정관으로 정한다.

제3조(사업) ① 재단은 설립목적을 실현하기 위하여 다음 각 호의 사업을 수행한다.

1. 청소년 체험·수련프로그램 등 청소년활동 운영 및 진흥사업
2. 청소년들의 건전한 육성을 위한 축제·행사 및 프로그램 운영
3. 청소년을 위한 복지·보호·상담 프로그램 개발 및 운영
4. 청소년 진로체험 및 학교연계사업
5. 청소년활동에 따른 청소년 및 청소년지도자를 위한 포상
6. 청소년관련 시설 운영 및 관리
7. 그 밖에 청소년 건전육성을 위하여 논산시장(이하 “시장”이라 한다)이 필요하다고 인정하거나 위탁하는 사업

② 재단에서 수행하는 사업 중 청소년관련 시설의 명칭과 위치는 별표와 같다.

제4조(기본재산의 조성) ① 논산시(이하 “시”라 한다)는 「지방재정법」 제

17조 및 「지방재정법 시행령」 제29조에 따라 재단의 설립·시설·운영 및 사업수행에 필요한 경비 등을 예산의 범위에서 재단에 출연하거나 지원할 수 있다.

② 재단의 기본재산은 제1항에 따른 시의 출연금과 기부금 및 그 밖의 수입금으로 조성한다.

제5조(정관) ① 재단의 정관에는 다음 각 호의 사항을 기재하여야 한다.

1. 목적
2. 명칭
3. 사무소의 소재지
4. 자산 및 회계에 관한 사항
5. 이사의 임기와 임면(任免)에 관한 사항
6. 이사회에 관한 사항
7. 감사 및 직원에 관한 사항
8. 공고의 방법에 관한 사항
9. 사업에 관한 사항
10. 정관의 변경에 관한 사항
11. 해산 및 남은 재산 처리에 관한 사항
12. 업무감사와 회계검사에 관한 사항
13. 그 밖에 재단의 운영에 관한 사항

② 재단은 정관 및 직제·보수·인사·감사 관련 운영규정을 변경하는 경우에는 시장의 사전승인을 받아야 한다.

제6조(임원 등) ① 재단에는 이사장·대표이사를 포함하여 15명 이내의 이사와 2명의 감사를 둔다.

② 이사장은 시장으로 한다.

③ 임원의 임기와 임면 및 직무에 관한 사항은 정관으로 정한다.

제7조(이사회) ① 재단의 사업수행에 관한 중요사항을 심의·의결하기 위하여 이사회를 두되, 이사회는 이사장과 이사로 구성한다.

② 이사장은 필요하다고 인정하는 때에 이사회를 소집하고, 그 의장이 되어 이사회를 업무에 총괄한다.

③ 감사는 이사회에 출석하여 의견을 진술할 수 있다.

④ 이사장이 부득이한 사정으로 그 직무를 수행하지 못하는 때에는 정관에서 정한 순으로 그 직무를 대행한다.

⑤ 이사회는 재적인원 과반수의 출석과 출석인원 과반수의 찬성으로 의결한다.

제8조(직원) 재단의 직원은 정관이 정하는 바에 따라 이사장이 임명한다.

제9조(비밀준수) 재단의 임원이나 직원 등 그 직에 있었던 사람은 직무상 알게 된 내용을 누설하여서는 아니 된다.

제10조(수익사업) 재단은 설립목적 범위에서 수익사업을 할 수 있다. 이 경우 재단은 사전에 시장의 승인을 받아야 한다.

제11조(사업의 위탁 및 자료제공) ① 시장은 재단의 사업과 관련된 사무를 위탁할 경우 다른 법령에 따른 경우를 제외하고는 그 사무를 다른 기관에 우선하여 재단에 위탁할 수 있다.

② 재단은 시와 그 소속기관에 대하여 사업과 관련하여 필요한 자료를 요청할 수 있다.

③ 제2항에 따라 재단에 제공된 자료는 사업목적 이외의 용도로 사용 할 수 없다.

제12조(재단의 사업 및 활동에 대한 지원) ① 시장은 청소년과 시민에 대한 서비스의 창출과 재단의 사업 수행을 위하여 시에서 관리하는 시설을 재단에서 사용할 경우에 그 사용료를 감면 할 수 있다.

② 시장은 「공유재산 및 물품관리법」이 정하는 바에 따라 재단에 공유재

산 대부 또는 사용허가, 물품 관리 전환 등을 할 수 있다.

제13조(사업연도) 재단의 사업연도는 시 일반회계의 회계연도를 따른다.

제14조(사업계획서, 결산서 등의 제출) ① 재단은 연간 사업계획서 및 예산서를 작성하여 사업연도 개시 3개월 전까지 시장에게 보고하고 승인을 받아야 한다. 또한 이를 변경하고자 할 때에도 시장에게 사전승인을 받아야 한다.

② 재단은 사업연도마다 세입·세출의 결산서를 작성하여 공인회계사의 회계감사를 받아 다음연도 3월말까지 시장에게 제출하여야 한다.

제15조(감사 및 보고) ① 시장은 재단의 업무·회계 및 재산에 대하여 감사 및 지도점검을 할 수 있고, 필요한 사항에 대하여 관련자료 제출을 요구하거나 보고를 명할 수 있다.

② 시장은 재단의 감사 및 지도감독 등의 결과에 따라 시정·개선 또는 관련자 징계 등의 필요한 조치를 할 수 있다.

제16조(공무원의 파견) ① 시장은 재단의 설립목적을 달성하기 위하여 「지방공무원법」 제30조의4에 따라 재단에 소속 공무원을 파견할 수 있다.

② 재단은 요청에 따라 근무하는 공무원에게 근무에 따른 수당을 지급할 수 있다.

제17조(운영규정) 재단은 운영에 필요한 사항에 대하여 관계법령과 조례 등에서 정하는 범위에서 이사회회의 의결을 거쳐 운영규정을 제정할 수 있다.

제18조(시행규칙) 이 조례의 시행에 필요한 사항은 규칙으로 정한다.

부칙

이 조례는 공포한 날부터 시행한다.

소 관 부 서		성 명
입 안 자	평 생 교 육 과	김 정 숙
	청 소 년 팀 장	정 경 옥
	담 당 자	김 영 덕 (7 4 6 - 5 7 8 3)

[별표]

청소년관련 시설의 명칭 및 위치

명칭	위치
논산시 청소년수련관	논산시 논산대로 424(지산동)
논산시청소년상담복지센터	논산시 논산대로 424(지산동) 청소년수련관 내

1. 비용발생 요인 및 관련 조문

◎ 제4조(기본재산의 조성)

2. 비용추계결과 (재단설립에 따른 증가분)

가. 추계의 전제

◎ 재단 자본금, 재단운영비 등

나. 2018년도 추계결과 : 150,000,000원

◎ 재단 출연금

- 자본금 50,000천원 × 1회 = 50,000,000원

◎ 재단운영비 등

- 사무국장 인건비 49,800천원×1명 = 49,800,000원

※ 「지방공무원 보수규정」 임기제공무원 6급상당 준용 (상한액 66,274 / 하한액 33,390)

- 제경비(출장여비, 퇴직적립, 4대보험 등) 13,700천원×1식 = 13,700,000원

- 재단 행정·회계시스템 구축 22,500천원×1식 = 22,500,000원

- 일반운영비 등 1,400천원×10개월 = 14,000,000원

※ 2018년도 사무국장 채용 후 재단 기능정비 및 시스템 구축 추진

다. 2019년도 이후 추계결과 : 240,000,000원

◎ 재단 운영비 등

- 대표이사(상임) 인건비 59,490천원×1명 = 59,490,000원

※ 「지방공무원 보수규정」 임기제공무원 5급상당 준용 (상한액 75,862 / 하한액 43,118)

- 사무국장 인건비 49,800천원×1명 = 49,800,000원

- 사무국 직원 인건비 29,500천원×2명 = 59,000,000원

※ 행정·예산직원 1명(32,000천원), 시설관리운영 1명(27,000천원)

- 전문인력 처우개선(기존 지도사·상담사) 25,000천원×1식 = 25,000,000원

- 제경비(출장여비, 퇴직적립, 4대보험 등) 46,710천원×1식 = 46,710,000원

※ 2019년도 대표이사, 사무국직원 채용

3. 現, 청소년기관 운영예산 : 1,106,014,000원(2018년도 본예산 입력기준)

◎ 청소년수련관 운영

예산내역	예산액(천원)	비 고
계	754,494	
인 건 비	331,054	종사자 10명(청소년지도사 9명, 조리사1명)
사무관리비	160,340	일반수용비, 셔틀버스 · 청소용역비
공공운영비	67,100	공공요금 및 시설장비유지비 등
시 설 비	180,000	방수공사 등 시설정비 사업비
자산취득비	16,000	강의실 집기 등 구입

◎ 청소년상담복지센터 운영

예산내역	예산액(천원)	비 고
계	351,520	
인 건 비	331,520	종사자 8명(청소년상담사 8명)
사무관리비	10,500	일반수용비
공공운영비	9,500	공공요금 및 차량유지비 등

4. 작성자

평생교육과장 김 정 숙

〈 연도별 비용 추계표 〉

(단위 : 천원)

구 분		1차년도 (2018년)	2차년도 (2019년)	3차년도 (2020년)	4차년도 (2021년)	5차년도 (2022년)	계
세 입		150,000	240,000	240,000	240,000	240,000	1,110,000
국 비							0
기 금							0
도 비							0
시 비		150,000	240,000	240,000	240,000	240,000	1,110,000
세 출		150,000	240,000	240,000	240,000	240,000	1,110,000
◎ 자본금		50,000					50,000
◎ 재단운영 등		100,000	240,000	240,000	240,000	240,000	1,060,000
재원 조달		150,000	240,000	240,000	240,000	240,000	1,110,000
의존 재원	소 계						0
	보조금						0
	지방교부세						
자체 수입	소 계	150,000	240,000	240,000	240,000	240,000	1,110,000
	지방세	150,000	240,000	240,000	240,000	240,000	1,110,000
	세외수입						
	공모사업						0
지방채							
기 금							
공기업 특별회계							
기 타 (채무부담 민자 등)							

※ 재단설립에 따른 추가 예산추계

참고 1

청소년행복재단 조직구성(안)

1 조직구성(안)

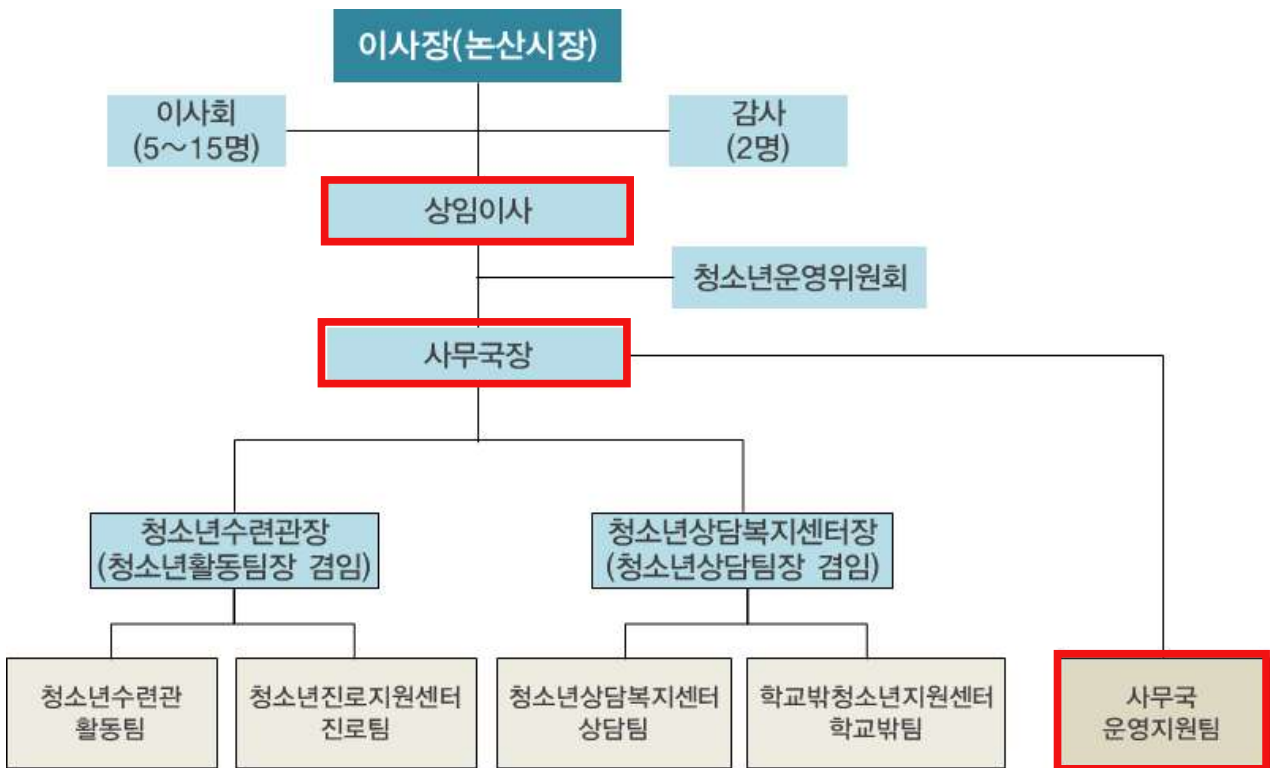

※ 2018년 : 사무국장 채용 / 2019년 : 대표(상임)이사, 사무국 직원 2명 채용

2 인력(안)

구 분	계	대표(상임) 이사	사무 국장	관장 센터장	청소년 활동팀	청소년 진로팀	청소년 상담팀	학교밖 지원팀	운영 지원팀	비고
현 재	22			2'	10		8		2'	
법 인	23	1	1		9	3	4	3	2(2*)	
증·감	1	+1	+1	-2	-1	+3	-4	+3		

◎ 파견 공무원 2명*, 현재인원 중 겸임 공무원 4명'

※ 조직 및 인력산출 : 「청소년행복재단 설립 타당성검토 용역」 준용(충남연구원 수행)

참고 2**논산시 청소년관련 시설현황****□ 청소년수련관 현황****1 기관현황**

- 시 설 명 : 논산시청소년수련관
- 위 치 : 논산시 논산대로 424(지산동)
- 개 관 일 : 2000. 5. 9
- 설립근거 : 청소년활동진흥법 제11조(수련시설의 설치·운영 등)
- 건 립 비

(단위 : 백만원)

구 분	계	국 비	도 비	시 비	비 고
합 계	4,204	2,280	660	1,264	
시설건립비	3,904	2,280	660	964	
부지매입비	300	-	-	300	

○ 주요연혁

- 1998. 02. 16 : 청소년수련시설 허가
- 1998. 03. 06 : 착 공
- 1999. 10. 20 : 청소년수련시설 등록
- 1999. 11. 01 : 준 공
- 2000. 04. 20 : 학교법인 성령학원(한민대) 위탁체결
- 2000. 05. 09 : 청소년수련관 개관식 및 청소년음악회 개최
- 2002. 12. 31 : 학교법인 성령학원(한민대) 위탁종료
- 2003. 01. 01 : 학교법인 건양학원(건양대) 위탁체결
- 2006. 03. 01 : 청소년방과후아카데미 사업개시
- 2008. 12. 31 : 학교법인 건양학원(건양대) 위탁종료
- 2009. 01. 01 : 논산시 직영 개시
- 2014. 09. 29 : 청소년활동 유공기관 표창(충청남도지사)
- 2016. 11. 19 : 충청남도 청소년참여대회 우수(충청남도교육감)
- ※ 2013~16년, 4년 연속 방과후아카데미 우수기관 선정(여성가족부)

2 시설현황

○ 시설규모 : 부지 4,958㎡, 건축면적 3,995㎡(지하1층, 지상3층)

○ 주요시설

층별		면적(㎡)	주요시설	비 고
계		3,995.55		
지 하 (문화존)		1,632	인터넷부스, 노래방, 댄스실, 당구장, 탁구대, 작은도서관, 전기·기계실	494평
지 상	1층	989.44	수련관사무실, 상담복지센터, 회의실, 실내체육관(150평), 집단상담실	299평
	2층	492.64	교육강의실, 방과후교실(4,5,6학년)	149평
	3층	881.47	청소년극장(73평,147석), 강당(82평)	266평

3 운영현황

○ 운영인력

구분	계	운영대표	팀 장	청소년 지도사	방과후 아카데미	조리원	비고
정 원	11명	1	1	5	3	1	
현 원	11명	1	1	5	3	1	

※ 운영대표 : 청소년팀 담당공무원 겸임(청소년활동진흥법에 따른 대표 자격 보유)

○ 연도별 이용현황

연도별 누 계	2012년	2013년	2014년	2015년	2016년	비 고
376,778명	44,526명	79,124명	88,978명	84,058명	80,092명	

⇒ 2014년 이후 감소요인 : 여성가족부 종합평가 시 성인대상 프로그램 및 이용
지양에 따른 성인이용자 수 감소

□ 청소년상담복지센터 현황

1 기관현황

- 시 설 명 : 논산시청소년상담복지센터
- 위 치 : 논산시 논산대로 424(지산동) 1층
- 설 립 일 : 1994. 5. 14
- 설립근거 : 청소년복지지원법 제29조(청소년상담복지센터)
- 주요연혁
 - 1994. 05. 14 : 개 소(논산시청소년상담실 운영위원회 위탁)
 - 2002. 11. 20 : 우수 청소년상담실 선정 표창(문화관광부장관)
 - 2011. 01. 01 : 논산시 직영 개시
 - 2011. 07. 01 : 논산시청소년통합지원체계(CYS-Net) 사업개시
 - 2014. 02. 03 : 학교 밖 청소년 통합지원 프로그램 사업개시
 - 2014. 08. 30 : 청소년상담복지센터 개소 20주년 기념행사 및 제1회 논산시 청소년 진로·직업박람회 개최
 - 2015. 08. 22 : 제2회 논산시 청소년 진로·직업박람회 개최
 - 2016. 11. 25 : 청소년전화 1388 운영 우수기관 표창(여성가족부장관)
 - 2017. 6. 1 ~ 2 : 제4회 논산시 청소년 진로박람회 개최(9,000여명 참석)

2 운영현황

- 운영인력

구분	계	센터장	팀 장	상담지원	통합지원	학교밖 지원	비고
정 원	9명	1	1	2	2	3	
현 원	9명	1	1	2	2	3	

※ 센터장 : 평생교육과장 겸임

- 연도별 상담실적 및 이용현황

연도별 누 계	2012년	2013년	2014년	2015년	2016년	비고
374,137명	69,643명	63,244명	69,249명	74,647명	97,354명	

참고 3

상위 및 관계법령(발체)

□ 「지방자치법」

제22조(조례) 지방자치단체는 법령의 범위 안에서 그 사무에 관하여 조례를 제정할 수 있다. 다만, 주민의 권리제한 또는 의무부과에 관한 사항이나 벌칙을 정할 때에는 법률의 위임이 있어야 한다.

□ 「민법」

제32조(비영리법인의 설립과 허가) 학술, 종교, 자선, 기예, 사교 기타 영리 아닌 사업을 목적으로 하는 사단 또는 재단은 주무관청의 허가를 얻어 이를 법인으로 할 수 있다.

□ 「지방자치단체 출자·출연기관의 운영에 관한 법률」

제4조(지방자치단체의 출자·출연과 대상 사업 등) ① 지방자치단체는 다음 각 호의 어느 하나에 해당하는 사업을 효율적으로 수행하기 위하여 자본금 또는 재산의 전액을 출자 또는 출연하거나 지방자치단체 외의 자(외국인 및 외국법인을 포함한다)와 공동으로 출자하거나 출연하여 「상법」에 따른 주식회사나 「민법」 또는 「공익법인의 설립·운영에 관한 법률」에 따른 재단법인을 설립할 수 있다.

1. 문화, 예술, 장학(獎學), 체육, 의료 등의 분야에서 주민의 복리 증진에 이바지할 수 있는 사업 - 사무국장 인건비 49,800천원×1명 = 49,800,000원

2. 지역주민의 소득을 증대시키고 지역경제를 발전시키며 지역개발을 활성화하고 촉진하는 데에 이바지할 수 있다고 인정되는 사업

② 제1항에 따라 지방자치단체가 출자하거나 출연하는 비율을 산정할 때에 그 지방자치단체가 설립한 출자·출연 기관이 출자하거나 출연한 경우에는 그 지방자치단체가 출자하거나 출연한 것으로 본다.

③ 출자·출연 기관과 관련한 다음 각 호의 사항은 해당 지방자치단체의 조례로 정한다.

1. 설립 목적

2. 주요 업무와 사업

3. 출자 또는 출연의 근거와 방법

4. 그 밖에 기관의 운영 등에 관한 기본적인 사항

제25조(지도·감독 등) ① 지방자치단체의 장은 다음 각 호의 사업에 대하여 해당 출자·출연 기관을 지도하거나 감독할 수 있다.

1. 법령이나 조례에 따라 지방자치단체가 출자·출연 기관에 위탁한 사업

2. 지방자치단체의 소관 업무와 직접 관련되는 사항으로서 대통령령으로 정하는 사업

② 출자·출연 기관의 장은 다음 각 호의 사항에 대해서는 지방자치단체의 장과 협의하여야 한다.

1. 기구 및 정원의 변동에 관한 사항

2. 임직원의 채용과 면직, 보수체계 등 대통령령으로 정하는 중요한 사항에 관한 규정의 제정·개정 및 폐지에 관한 사항

□ 「지방재정법」

제17조(기부 또는 보조의 제한) ① 지방자치단체는 그 소관에 속하는 사무와 관련하여 다음 각 호의 어느 하나에 해당하는 경우와 공공기관에 지출하는 경우에만 개인 또는 법인·단체에 기부·보조, 그 밖의 공금 지출을 할 수 있다. 다만, 제4호에 따른 지출은 해당 사업에의 지출근거가 조례에 직접 규정되어 있는 경우로 한정한다.

1. 법률에 규정이 있는 경우

2. 국고 보조 재원(財源)에 의한 것으로서 국가가 지정한 경우

3. 용도가 지정된 기부금의 경우

4. 보조금을 지출하든 아니하면 사업을 수행할 수 없는 경우로서 지방자치단체가 권장하는 사업을 위하여 필요하다고 인정되는 경우

② 제1항 각 호 외의 부분 본문에서 “공공기관”이란 해당 지방자치단체의 소관에 속하는 사무와 관련하여 지방자치단체가 권장하는 사업을 하는 다음 각 호의 어느 하나에 해당하는 기관을 말한다.

1. 그 목적과 설립이 법령 또는 법령의 근거에 따라 그 지방자치단체의 조례에 정하여진 기관

2. 지방자치단체를 회원으로 하는 공익법인

제18조(출자 또는 출연의 제한) ① 지방자치단체는 법령에 근거가 있는 경우에만 출자를 할 수 있다.

② 지방자치단체는 법령에 근거가 있는 경우와 제17조제2항의 공공기관에 대하여 조례에 근거가 있는 경우에만 출연을 할 수 있다.

③ 지방자치단체가 출자 또는 출연을 하려면 미리 해당 지방의회의 의결을 얻어야 한다.

□ 「지방재정법 시행령」

제29조(기부·보조의 제한) ① 삭제<2011.9.6>

② 법 제17조제1항 각 호 외의 부분 본문에 따른 그 밖의 공금 지출은 법 제18조에 따른 출자 및 출연을 제외한 해당 지방자치단체의 보조 등 모든 재정지출로 한다.

③ 법 제17조제1항제4호에서 “지방자치단체가 권장하는 사업을 위하여 필요하다고 인정되는 경우”라 함은 당해 지방자치단체의 소관에 속하는 사무의 수행과 관련하여 그 지방자치단체가 권장하는 사업으로서 보조금을 지출하지 아니하면 그 사업을 수행할 수 없는 경우를 말한다.

④ 삭제<2011.9.6>

⑤ 법 제17조제1항에 따른 지방자치단체의 보조금 또는 그 밖의 공금 지출에 대한 교부신청, 교부결정 및 사용 등에 관하여 필요한 사항은 행정자치부장관이 정하는 기준에 따라 해당 지방자치단체의 조례로 정한다.

□ 「지방공무원법」

제30조의4(파견근무) ① 임용권자는 그 업무수행과 관련된 행정 지원이나 연수, 그 밖에 능력개발 등을 위하여 필요하면 소속 공무원을 지방자치단체의 다른 기관, 다른 지방자치단체, 국가기관, 공공단체, 「공공기

관의 운영에 관한 법률」 제4조제1항 각 호에 해당하는 기관(「지방공기업법」에 따른 지방직영기업, 지방공사 및 지방공단을 포함한다), 국내외의 교육기관·연구기관, 그 밖의 기관에 일정 기간 파견근무하게 할 수 있으며, 전문성이 특히 요구되는 특수업무의 효율적 수행 등을 위하여 필요하면 인사위원회의 의결을 거쳐 지방자치단체 외의 기관·단체의 임직원을 파견 받아 근무하게 할 수 있다.

□ 「청소년기본법」

제26조 (청소년육성 전담기구의 설치) ① 청소년육성에 관한 업무를 효율적으로 운영하기 위하여 시·도 및 시·군·구에 청소년육성에 관한 업무를 전담하는 기구를 따로 설치할 수 있다.

제29조(청소년단체에 대한 지원 등) ① 국가 및 지방자치단체는 청소년단체의 조직과 활동에 필요한 행정적인 지원을 할 수 있으며, 예산의 범위에서 그 운영·활동 등에 필요한 경비의 일부를 보조할 수 있다.

③ 개인·법인 또는 단체는 청소년단체의 시설과 운영을 지원하기 위하여 금전이나 그 밖의 재산을 출연할 수 있다.

제30조(수익사업) ① 청소년단체는 정관에서 정하는 바에 따라 청소년육성과 관련한 수익사업을 할 수 있다.

□ 「청소년활동진흥법」

제5조(청소년활동의 지원) ① 청소년은 다양한 청소년활동에 주체적이고 자발적으로 참여하여 자신의 꿈과 희망을 실현하는 충분한 기회와 지원을 받아야 한다.

② 국가 및 지방자치단체는 청소년활동을 활성화하는데 필요한 각종 활동시설·청소년활동프로그램·청소년지도자 등을 위한 시책을 수립·시행하여야 한다.

③ 국가 및 지방자치단체는 개인·법인 또는 단체가 청소년활동을 지원하고자 할 때에는 그에 필요한 행정적·재정적 지원을 할 수 있다.

참고 4

타 시군 조례 제정현황

기관명	제 정 내 용	제정일자	비 고
경기도 성남시	제1조(목적) 이 조례는 청소년육성을 진흥하기 위하여 성남시 청소년재단을 설립하고 그 운영에 관하여 필요한 사항을 규정함을 목적으로 한다.	2007.08.06	성남시 청소년재단 설립 및 운영조례
경기도 과천시	제1조(목적) 이 조례는 청소년의 건전한 육성을 진흥하기 위하여 과천시청소년육성재단(이하“재단”이라 한다)을 설립하고 그 운영에 필요한 사항을 규정함을 목적으로 한다.	2010.12.30	과천시 청소년육성재단 설립 및 운영조례
경상남도 사천시	제1조(목적) 이 조례는 행복사회의 주역인 청소년들에게 문화·예술·교육·체육활동 등을 종합적이고 체계적으로 수련하고 청소년들의 상담, 보호·지원, 긴급구조, 활동지원 등 통합적 서비스 제공을 위한 사천시 청소년육성재단의 설립과 운영에 관한 사항을 규정함을 목적으로 한다.	2007.04.30	사천시 청소년육성재단 설립 및 운영지원 조례
충청남도 예산군	제1조(목적) 이 조례는 예산군 청소년 복지의 전문성을 증진하고 내실있는 청소년 복지서비스를 제공하기 위하여 청소년복지재단을 설립하고 그 운영에 필요한 사항을 규정함을 목적으로 한다.	2013.04.01	예산군 청소년복지재단 설립 및 운영조례
충청남도 홍성군	제1조(목적) 이 조례는 행복사회의 주역인 청소년들에게 문화, 예술, 교육, 체육활동 등의 수련거리를 종합적이고 체계적으로 운영하기 위하여 「민법」 제32조에 이거 설립하는 “재단법인 홍성군청소년수련관(이하“수련관”이라 한다)의 운영과 지원에 필요한 사항을 규정함을 목적으로 한다.	2001.10.15	홍성군 청소년수련관 운영지원조례

참고 5

타 시군 법인설립 현황

시군	재단명칭	설립연도	운영시설	출연금 (단위:억원)	인력	비 고
충청남도	(재)충청남도 청소년진흥원	2008	청소년활동진흥센터 청소년상담복지센터 성문화센터(2)	자본:3 예산:40	37(63)	
서산시	(재)서산시 복지재단	2011	수련관, 상담센터, 여성어린이회관, 자원봉사센터	자본:2 예산:14.7	46	
홍성군	(재)홍성군 청소년수련관	2002	수련관, 상담센터, 문화의집	자본:3 예산:10	19	
예산군	(재)예산군 청소년복지재단	2013	수련관, 상담센터, 문화의집	자본:3 예산:12.8	21	
수원시	(재)수원시 청소년육성재단	2009	문화센터, 수련관2 문화의집2 문화상담복지센터1 미디어센터1 진로체험센터1	자본:27.5 출연:75 자체:30	정:98 현:92	
성남시	(재)성남시 청소년재단	2008	수련관5, 문화의집2 상담복지센터1	자본:0.5 출연:172 자체:70	정:192 현:182	
고양시	(재)고양시 청소년재단	2016	수련관2, 문화의집2 상담복지센터1, 진로센터1	자본:0.5 출연:43	10	
안양시	(재)안양시 청소년육성재단	1999	수련관2, 쉼터1 문화의집3, 상담복지센터1	자본:0.1 출연:39 자체:30 보조:8.8	정:68 현:66	
용인시	(재)용인시 청소년육성재단	2009	수련관1, 수련관1, 문화의집3 상담복지센터1	자본:0.5 출연:35 자체:45 보조:6	정:88 현:66	
평택시	(재)평택시 청소년재단	2000	수련관1, 문화센터1 문화의집5, 쉼터1 상담복지센터1	자본:0.1 출연:20 자체:4.2 보조:27	정:49 현:28	
김포시	(재)김포시 청소년육성재단	2010	청소년수련관1 수련관1, 문화의집3 상담복지센터1	자본:0.5 출연:54 자체:3	정:57 현:49	
광명시	(재)광명시 인재육성재단	2014	수련관1 진로직업체험센터1 문화의집3	자본:18 출연:26	정:54 현:33	
구리시	(재)구리시 청소년수련관	2003	수련관1 상담복지센터1 자원봉사센터1	자본:0 출연:4 자체:33	정:51 현:49	
이천시	(재)이천시 청소년육성재단	2016	수련관1 문화의집3 상담복지센터1	자본:0.3 출연:23	정:37	
의정부시	(재)의정부시 청소년재단	2015	수련관1 상담복지센터1 문화의집1	미정	미정	
화성시	(재)화성시 여성·청소년재단	설립 중	미정	미정	미정	
의왕시	(재)의왕시 청소년육성재단	2017	수련관1 상담복지센터1	자본:3 출연:	33	
안산시	(재)안산시 인재육성재단	2014	없음	자본:3 출연:11	정:4 현:4	-