



의안번호

제96호

충남연구원 출연 동의안

제 출 자	논 산 시 장
제출연월일	2022. 8. 19.

충남연구원 출연 동의안

의안 번호	제96호
----------	------

제출연월일 : 2022. 8. 19.
제 출 자 : 논 산 시 장

1. 제안이유

- 2022년도 논산시 일반회계 세출예산(제3회 추경)에 반영하고자 하는 『충남연구원』 출연금에 대하여 「지방재정법」 제18조제3항에 따라 미리 논산시 의회의 의결을 얻고자 함.

2. 주요내용

□ 충남연구원 출연의 배경

- 충청남도 및 시·군의 중장기 발전 및 지역경제 진흥, 정책과제의 체계적인 연구개발과 지역발전을 위해 필요한 사업 수행
- 충남연구원의 안정적인 연구수행 및 우리시 여건을 반영한 다양한 형태의 정책 협력사업 추진

□ 출연계획

- 출연대상 : (재)충남연구원

- 원장 : 유동훈
- 연혁 : 1995년 도, 시·군 자본 100억원으로 설립
- 목적 : 도 및 시군 발전을 위한 중장기 정책연구와 정책개발을 통하여 지역균형발전 및 지역경쟁력 향상 도모
- 위치 : 충청남도 공주시 연수원길 73-26

- 출연금액 : 금250,000천원 (2022년 제3회 추경 편성 예정)

- 정책개발업무, 정책개발업무 수립, 정책업무 추진, 출연금, 출연금

○ 출연금 수행내용

- 시군협력과제(2건), 지방재정 투자심사사업 타당성 검토 등(5~8건)

시군협력과제	과 제 내 용
논산시 종합발전계획 수립 (200백만원)	<ul style="list-style-type: none"> · 과 업 기 간 : 2022. 10. ~ 2023. 6. (9개월) · 시간적 범위 : 10년 (2023년~2032년) · 공간적 범위 : 논산시 전지역 · 내용적 범위 <ul style="list-style-type: none"> - 새정부 국정과제, 국가 및 도 법정계획, 민선8기 시정 목표 및 역점시책 등을 반영한 논산시 발전계획 수립 - 메가트렌드 변화에 대비한 공간계획 및 산업 등 각 부문별 발전전략 도출
균형발전 기본계획 수립 (50백만원)	<ul style="list-style-type: none"> · 과 업 기 간 : 2022. 10. ~ 2023. 3. (6개월) · 시간적 범위 : 5년 (2022년~2026년) · 공간적 범위 : 논산시 전지역 · 내용적 범위 <ul style="list-style-type: none"> - 기초자료 조사 및 지역별 발전도, 격차 분석 - 지역균형발전을 위한 비전 및 발전전략 도출 - 균형발전사업 발굴 및 선정 등

※ 2021년 충남연구원 출연현황

- 출연금액 : 금50,000천원
- 수행내용
 - 시군협력과제 : 논산형 스마트농업 운영모델 구축방안 연구
 - 지방재정 투자심사사업 타당성 검토 : 호국문화체험단지 조성사업 등 6건

□ 출연에 따른 기대효과

- 지역에 관한 축적된 연구 성과를 바탕으로 중앙정부와 충청남도 정책을 연계한 중장기 발전계획 수립 및 체계적인 발전방안 제시
- 도, 시군, 현안 등 다양한 정책기능 창출과 중앙정부 공동대응으로 전문성 있고 지역 특성에 기반한 맞춤형 정책 발굴

□ 관련법규

- 「지방자치단체 출연 연구원의 설립 및 운영에 관한 법률」
- 「충청남도 충남연구원 설립 및 운영·지원에 관한 조례」
- 「지방재정법」

소 관 부 서		성	명
입 안 자	전 략 사 업 실 장	허	원
	뉴 딜 정 책 팀 장	최	재 룡
	담 당 자	최 성 수 (746-5033)	

참고 1

충남연구원 조직현황

□ 조직도 (5실, 1단, 2센터)

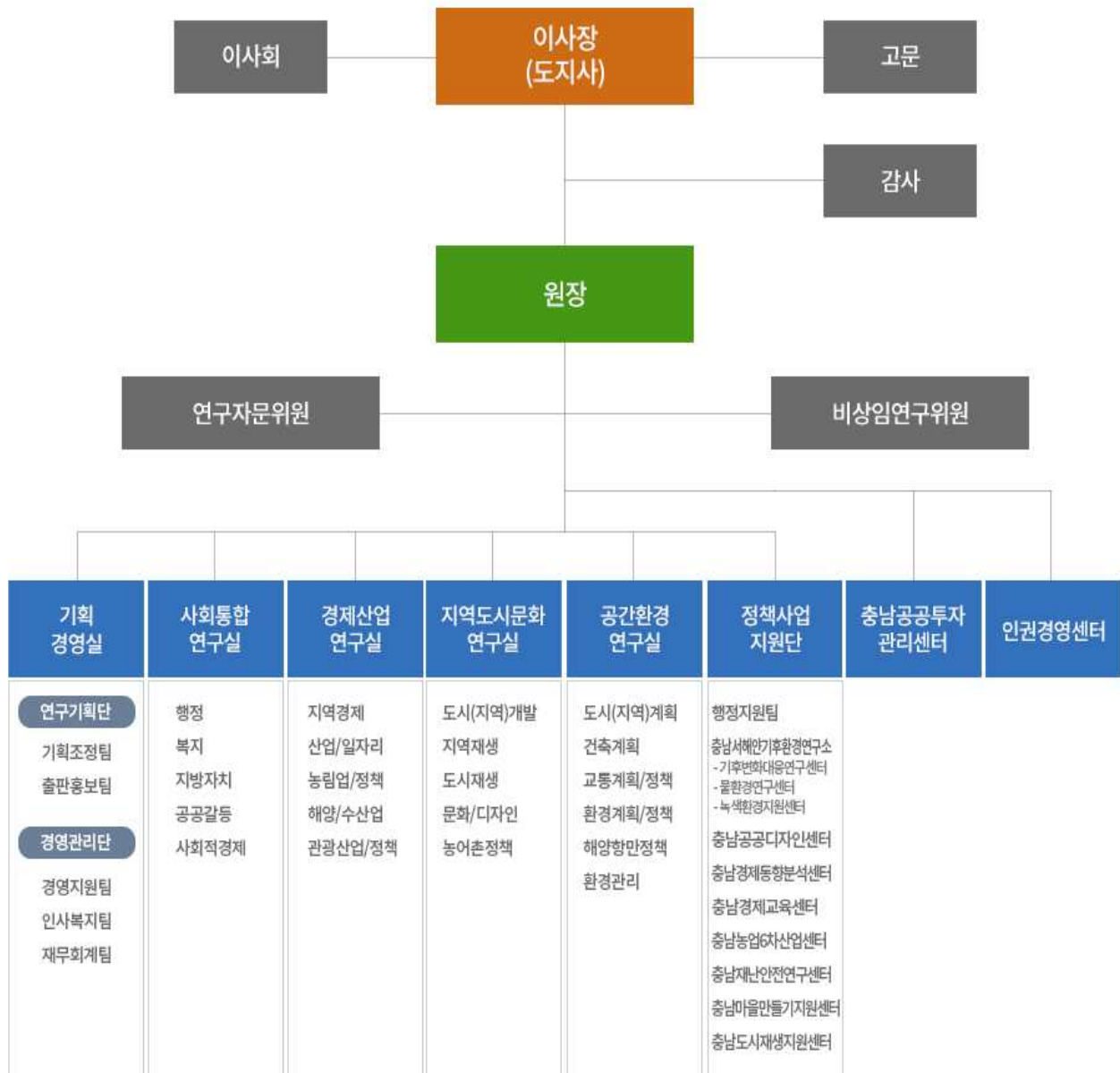

① 「지방자치단체 출연 연구원의 설립 및 운영에 관한 법률」

제13조(운영재원) ① 지방연구원은 다음 각 호의 재원으로 운영한다.

1. 제2항에 따른 출연금 및 보조금
2. 제14조에 따른 수익사업으로 생긴 수익금
3. 그 밖의 수입금

② 지방자치단체는 지방연구원의 설립 및 운영에 드는 경비에 충당하기 위하여 지방연구원에 필요한 출연금 및 보조금을 예산의 범위에서 교부할 수 있다.

③ 지방연구원의 재산운영 및 관리에 필요한 사항은 조례로 정한다.

② 「충청남도 충남연구원 설립 및 운영·지원에 관한 조례」

제6조(운영경비) ① 연구원의 운영경비는 다음 각 호의 수입으로 충당한다.

1. 기금운용의 과실수입
2. 용역수탁 등 연구사업의 수익금
3. 지적재산권 등의 수익금 및 출판물 판매 대금
4. 보조금 등

② 지방자치단체는 연구원의 목적사업 수행에 필요한 출연금과 보조금을 예산의 범위 안에서 교부할 수 있다.

③ 「지방재정법」

제18조(출자 또는 출연의 제한) ① 지방자치단체는 법령에 근거가 있는 경우에만 출자를 할 수 있다.

② 지방자치단체는 법령에 근거가 있는 경우와 제17조제2항의 공공기관에 대하여 조례에 근거가 있는 경우에만 출연을 할 수 있다.

③ 지방자치단체가 출자 또는 출연을 하려면 미리 해당 지방의회의 의결을 얻어야 한다.